

Succulenta

kringblad

afd.

Zaanstreek/Waterland

2022 jaargang 50 nr. 5

BIJEENKOMST 6 MEI

Om 20.15 na wat aanloopproblemen met het dia-apparaat, opende Fons de avond.

Hij vertelde dat Jannie, de vrouw van Bob van Smirren, op 28 april was overleden.

Ook meldde hij dat in juni het kasbezoek nog moest worden ingevuld. Er kwam weinig response. Ik had ook gemeld dat het dit jaar niet kon, want ik ga met mijn dochter met Pinksteren naar Letland. Volgende keer beter.

Ook meldde Fons dat de clubkas moest worden bijgewerkt.

Hierna kwam onze spreker Evert Smienk aan het woord. Het ging over Brazilië deel 2. Het was jammer dat het in het begin nog redelijk licht was.

Om 21.15 uur was er pauze met lotenverkoop. Daarna ging het weer verder en was het ook beter te zien. Het ging niet alleen over cactus-en en vetplanten maar ook de dingen over de omgeving.

WWW.RUUDSCHROOT.NL
06-5552-6923

De *énige echte* schrootverzamelaar
van Zaanstad en omstreken.

Ik haal de meest uiteenlopende
metalen bij U op:

- ◇ Wasautomaten, drogers etc.
(Geen koelkasten)
- ◇ Verwarmingsradiatoren en geisers
- ◇ Buizen, profielen, overige metalen
- ◇ Oude brom/fietsen
- ◇ Auto-onderdelen (ook complete wrakken)

R. Valk

Prunuslaan 24

1544 PP ZAANDIJK

06-55526923 of 075-6215068

ruudschroot@gmail.com



MARKTKAASHANDEL

Jl. Wipprecht

Zuid oost Beemster

Tel: 0299-420340

Staanplaatsen:

DINSDAGMORGEN:	PURMEREND
WOENSDAG:	WORMERVEER
DONDERDAG:	ZAANDAM
ZATERDAG:	ZAANDAM

Nu ook in Hoorn op zaterdag

Om 10 uur was Evert klaar en gingen we aan de verloting beginnen. Het was jammer dat de opkomst niet groot was. Velen waren op vakantie. We bedankten Evert voor de lezing en gingen huiswaarts.

Adrie

OPEN DAG 29 MEI

Dit jaar dus weer een open dag bij Fons, Dorpsstraat 714, Assendelft. Van 10 tot 17 uur kunnen we de kassen bekijken en natuurlijk kijken of er nog wat leuks in de clubkas staat om te kopen.

Zoals aangekondigd op de jaarvergadering in oktober vorig jaar krijgen alle leden die de open dag bezoeken een tegoedbon van € 7,50 om planten en/of materialen te kopen.

Tot zondag !

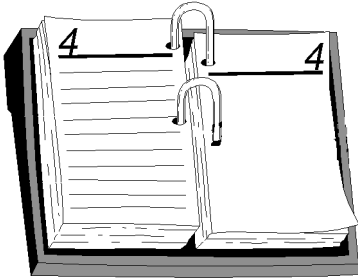

KALENDER

- 29 mei : onze open dag (zie blz.3)
3 juni : kasbezoek
7 okt : nog niet bekend
4 nov : nog niet bekend
2 dec : nog niet bekend

KASBEZOEK 3 JUNI

Omdat er geen leden zich aan hebben gemeld, is de laatste avond bij Carla en Pim.

Het is de bedoeling om eerst naar Carla te gaan en vervolgens naar Pim en daar nemen we dan nog een hapje en een drankje.
Dus om 20 uur bij Carla, Cederstraat 13, 1505AB Zaandam en daarna naar Pim, Onegastraat 49, 1506NW Zaandam



LOBIVIA MUHRIAE OF TOCH NIET

Inderdaad toch niet. Ik kocht deze plant bij Piltz 10 jaar geleden.

Lobivia muhriae wat het etiket vermeldde zei me niets, dus ik kocht de plant.

Na een paar jaar bloeide hij en kon ik de bloemkleur zien en besloot om eens op internet te zoeken naar deze naam.

Grappig genoeg kwam ik als eerste de naam Lobivia uitewaaleana tegen.

Even een stukje uit de oude doos, namelijk Succulenta 1953 pagina 86 en 87:



Lobivia uitewaaleana Buining

Deze gemakkelijk en fraaibloeiende Lobivia werd beschreven in het Engelse Tijdschrift „The National Cactus and Succulent journal“ 1951, pag. 15. De plant werd jaren geleden geïmporteerd door de bekende cactuskweker de heer F. Jansen, te Loosduinen, die haar van Stuemmer uit Argentinië betrok. Zoals meer voorkomt bleef deze plant aanvankelijk onbeschreven, totdat de heer C. L. Harders mij er op attent maakte.

Om naamsverwarring te voorkomen met Lobivia hardeniana Boed., werd de plant niet naar de heer Harders maar naar onze redacteur benoemd.

Deze zond mij onlangs een paar mooie en duidelijke foto's van de goede soort.

Het typerende van Lob. uitewaaleana is de opvallend matte, grijs-groene kleur van de epidermis, de donkere, korte, haakvormige middendoorn(s), de ongeveer 2 tot 3 mm vergroeide bloembuis met stamper en de violetkleurige zoom en violetbruine keel van de okergele bloem.

In enige verzamelingen hier te lande komt nog een plant voor, die veel met deze soort gemeen heeft. De bloemknop van deze Lobivia heeft echter een veel lichter gekleurde beharing dan de uitgesproken zeer donkere dichte beharing van Lob. uitewaaleana. Verder zijn de middendoorns niet haakvormig gebogen, doch zij vertonen wel een neiging tot ombuigen aan het einde. Tot dusverre was ik niet in de gelegenheid deze plant die, naar ik meen, afkomstig is van de kwekerij van de heer Edelman, te bestuderen.



**Schilders
Glazetters
Behangers
Doe het zelf Winkel**

Dorpsstraat 524
1566 BX Assendelft
Tel: 075-6871486
info@vanassemaschilders.nl



U kunt bij ons terecht voor:

- * APK
- * Banden
- * Remmen
- * Airco service
- * Accu & laden
- * Offerte aanvraag
- * Onderhoud
- * Bandenwissel / bandenopslag
- * Tanken
- * Pech onderweg

Dorpsstraat 651, Assendelft
Telefoon: 075-6871624

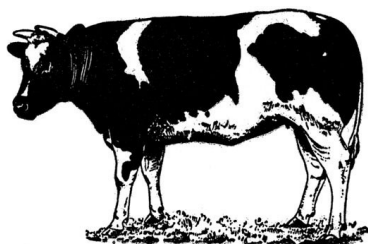

Voor
lees
EENBOER

Dorpsstraat 1016
1566JK Assendelft
Tel. 6282388
info@slagerijveenboer.nl

Huidverzorging

voor hem en haar
van top tot teen
bij

Tineke Bos

Schoonheidsbehandelingen
Ontspanningsmassage
Voetverzorging
Voet- en gezichtsreflextherapie

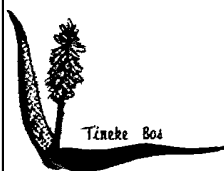

Onegastraat 49
1506 NW Zaandam
075-6158852
www.tinekebos.nl

P. BOON ELEKTROTECHNIEK BV



- * Licht- en krachtstroominstallaties
- * Telecom / telefooncentrales
- * Duurzame technieken / zonnepanelen / laadpalen
- * Datanetwerken / domotica
- * Beveiliging / camera's

Dorpsstraat 995, 1566 JD Assendelft

Tel. 075-621 88 66

E-mail: info@boonassendelft.nl

<http://pboon.nl/>

BRL6000-certificering / VCA

Lid van

UNETO-VNI

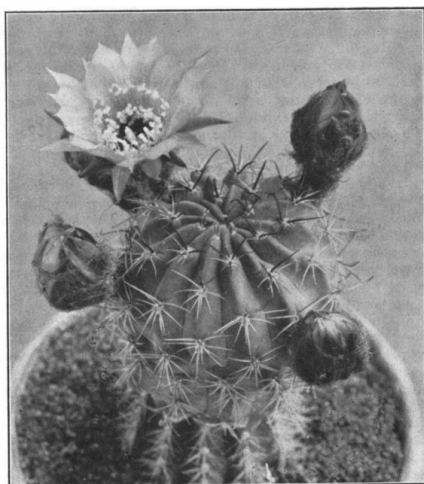

Lobivia uitewaaleana

foto: Uitewaal.



Close-up van de bloemen.

Het is met de Lobivia's als met bijna alle geslachten der Cactaceae, dat de onderlinge verwantschap der soorten, variëteiten en vormen, dikwijls zeer moeilijk te bepalen is. Dit is vooral daarom zo moeilijk, omdat wij veelal de groeiplaatsen der meeste Lobivia's niet kennen. De vroegere verzamelaars waren daar uit handelsmotieven zeer geheimzinnig mee, terwijl bovendien de meeste planten verzameld werden door Indianen, die dikwijls enige dagen moesten reizen door de hoge bergen om de begeerde planten aan de verzamelaars te kunnen afleveren. Wij weten dus gewoonlijk weinig van de plaatselijke omstandigheden waaronder deze planten groeien.

Het gevolg is, dat men zich bij de beoordeling van een bepaalde soort krampachtig vasthoudt aan de originele beschrijving. Voorlopig is dit voor ons liefhebbers ook wel de „veiligste” weg.

Gelukkig dat verschillende beroepsbotanici zich thans met deze problemen naar nieuwe inzichten, ook wat de cactussen betreft, bezig houden.

Zo worden de geslachten Lobivia en Rebutia o.a. aan een nauwkeurig onderzoek onderworpen door enige leden van de I.O.S. Maar of men ooit tot een scherpe, zuiver wetenschappelijke afscheiding der soorten en vormen zal kunnen komen meen ik te mogen betwijfelen.

In ieder geval kunnen wij liefhebbers ons verheugen in de prachtige bloemen, die deze planten ons ieder jaar schenken en ons toeleggen op een zo goed mogelijke kweekwijze.

A. F. H. Buining.

Tot zover de beschrijving van Buining, die naar later bleek, toch een plant beschreven had, die al beschreven was, namelijk door Werdermann als *Echinopsis marsoneri* in 1932, maar door Backeberg & Knuth in 1936 omgezet werd naar *Lobivia*.

Overigens zijn er veel beschrijvingen geweest van planten die nu allemaal onder *marsoneri* vallen, namelijk *L. Haageana* en *jajoiana* Backeberg 1934, *L. iridescens* en *rubescens* Backeberg 1936, *L. nigrostoma* Kreuzinger & Buining 1950, *L. glauca* Rausch 1971, *L. buiningiana* en *tuberculosa* Ritter 1980 en de plant waarmee ik dit artikel startte, namelijk *Lobivia muhriae* Backeberg 1963.

Grappig is natuurlijk wel dat tegenwoordig de *Lobivia*'s weer onder *Echinopsis* geschoven zijn en dat de naam van Werdermann dus weer goed is.

Overigens blijven de meeste liefhebbers de planten nog steeds *Lobivia* noemen.

Hiernaast de foto van de bloem.

Pim



*Het bestuur
wenst u
een hele goede
vakantie*



KOPIJ GEVRAAGD

Uw redacteur zou erg graag iets van de leden ontvangen om in het blad te plaatsen.

Gewoon als u iets speciaals opvalt aan een plant of waarom een bepaalde plant uw favoriete plant is.



BRASPENNING BV

stralen coatings



t.t. Melissaweg 10, 1033 SR Amsterdam

Postadres:

Postbus 37037, 1030 AA Amsterdam

Tel: 020-6304320

Fax: 020-6332031

E-mail: info@braspennig-coatings.nl

Ook bereikbaar via open vaarwater

Afmetingen van de straalcabines

25 x 11 x 5,2 m en 20 x 6 x 5 m

CLUBARTIKELEN

Bij de clubkas zijn de volgende artikelen verkrijgbaar:

Grond (momenteel niet meer op voorraad)

€ 4,00 per zak van ca. 25 liter.

BARA Minerale kleigranulaat EDR

€ 3,00 per zak van 4 kg.

€ 1,50 per zak van 2 kg.

Lava korrels

€ 2,00 per zak van 0,7 kg.

Bimskies

€ 2,00 per zak van 4 liter.

€ 4,00 per zak van 8 liter.

Cactusmest Peters Professional Combi Sol 6-18-36+3MgO+TE

Tevens bevat deze mest ijzer, mangaan, borium, koper, ijzer, molybdeen en zink.

0,5-1,5 gram per liter bij continue gebruik.

0,8-2,0 gram per liter bij periodiek gebruik.

Enkele uren van tevoren oplossen in warm water.

Zak 1 kg € 8,00

Zak 0,5 kg € 5,00

Hydrokorrels fijn

Zak 5 liter € 2,50

Perlite

Zak 5 liter € 3,00

Steeketiketten 8 x 1,7 cm

bosje 25 stuks € 1,80

UITNODIGING

Hiermede nodigen wij u uit tot het bezoeken van kassen van enkele van onze leden op vrijdag 3 juni 2022.

Zie blz. 4 voor de adressen.

Tot ziens,
het bestuur

Advertentietarieven voor 1 jaar:

1/4 pagina: € 22,50

1/2 pagina: € 45,—